



SAYILARLA TED ÜNİVERSİTESİ
2023-2024 EĞİTİM ÖĞRETİM YILI
KASIM 2023



Sayılarla TED Üniversitesi Raporu öğrenciler, öğretim elemanları ve diğer göstergeler bazında oluşturulmaktadır. Güz yarıyılı için Kasım 2023'e ait verileri içermektedir.



İÇİNDEKİLER

ÖĞRENCİLER.....	5
A. YENİ ÖĞRENCİLER	5
2023 YKS GİRİŞLİ ÖĞRENCİLER	5
B. TÜM ÖĞRENCİLER	16
GÜZ YARIYILI (KASIM 2023) İTİBARI İLE ÖĞRENCİLER	16
ÖĞRETİM ELEMANLARI.....	21
DİĞER GÖSTERGELER	27



TABLolar

Tablo 1. 2023 YKS Kontenjan ve Doluluk Oranlarının Programlara Göre Dağılımı	6
Tablo 2. 2023 YKS ile Yerleşen Öğrencilerin Lisans Programlarına Göre Dağılımı (İlk Yerleştirme)	7
Tablo 3. 2023 YKS ile Kayıt Yaptıran Öğrencilerin Lisans Programlarına Göre Dağılımı (Ek kontenjan dahil) ..	8
Tablo 4. 2023 Yılında Kayıt Yaptıran Lisans Öğrencilerinin İngilizce Seviyelerine Göre Dağılımı	10
Tablo 5. YKS ile Yerleşerek Kayıt Yaptıran Öğrencilerin Ankara ve Ankara Dışı Olarak Dağılımı	11
Tablo 6. YKS ile Ankara ve Ankara Dışından Yerleşerek Kayıt Yaptıran Öğrencilerin Bursluluk Durumuna Göre Dağılımı	11
Tablo 7. YKS ile Yerleşen Öğrencilerin İllere Göre Dağılımı (Son 5 Yıl)	12
Tablo 8. TED Kolejlerinden Mezun Olan ve Üniversiteye YKS ile Yerleşerek Kayıt Yaptıran Öğrenci Sayıları (Son 5 Yıl).....	14
Tablo 9. YKS ile Yerleşerek İngilizce Dil Okuluna ve Lisans Programının Birinci Sınıfına Kayıt Yaptıran Öğrencilerin Dağılımı (Son 5 Yıl)	15
Tablo 10. 2023-24 Eğitim Öğretim Yılı Güz Yarıyılında İngilizce Dil Okulunda Kayıtlı Öğrencilerin Programlara ve Kurlara Göre Dağılımı	16
Tablo 11. 2023-24 Eğitim-Öğretim Yılı Güz Yarıyılı Lisans Programları ve Sınıflarına Göre Öğrenci Sayısı Dağılımı	17
Tablo 12. 2023-24 Eğitim Öğretim Yılı Güz Yarıyılında Yatay Geçiş ile Gelen ve Giden Öğrenci Oranı (Son 5 Yıl).....	18
Tablo 13. 2023-24 Güz Dönemi Lisans, Lisansüstü Düzeyinde Açılan Dersler ve Şubelere İlişkin Bilgiler*	19
Tablo 14. 2023-24 Eğitim Öğretim Yılı Güz Yarıyılında Açılan Derslerin Derslerde Kayıtlı Öğrenci Sayılarına Göre Dağılımı*	19
Tablo 15. 2023-24 Eğitim Öğretim Yılı Güz Yarıyılında Lisansüstü Programlar Enstitüsü Öğrencilerinin Programlara Göre Dağılımı*	20
Tablo 16. Öğretim Elemanlarının Unvanlarına Göre Dağılımı.....	21
Tablo 17. Öğretim Elemanlarının Kadrolarına Göre Dağılımı	22
Tablo 18. Öğretim Üyelerinin Lisans Derecelerini Aldıkları Üniversitelere Göre Dağılımları	23
Tablo 19. Öğretim Üyelerinin Doktora Derecelerini Aldıkları Üniversitelere Göre Dağılımları.....	24
Tablo 20. Öğretim Üyelerinin Yaş ve Cinsiyete Göre Dağılımları	25
Tablo 21. İdari Personelin Birimlere Göre Dağılımı.....	26
Tablo 22. Akademik ve İdari Çalışan ile Öğrenci Oranları	26
Tablo 23. Üniversite Arazisi ve Bina Alanları.....	27
Tablo 24. Öğrenci Toplulukları	28
Tablo 25. TEDÜ 2022-2023 Bütçe Ana Kalemleri (TL).....	29

ŞEKİLLER

Şekil 1. Yıllara Göre Doluluk ve Kayıt Oranları	6
Şekil 2. YKS ile Yerleşen Öğrencilerin illere Göre Dağılımı 2023	13
Şekil 3. YKS ile Ankara Dışından Yerleşen Öğrencilerin illere Göre Dağılımı 2023	13
Şekil 4.2023 TED Kolejlerinden Yerleşen Öğrencilerin Dağılımı.....	14
Şekil 5. YKS ile Yerleşerek Doğrudan Birinci Sınıfa Kayıt Yaptıran Öğrencilerin Oranı (Son 5 Yıl).....	15
Şekil 6. 2023-24 Eğitim Öğretim Yılı Güz Yarıyılında İngilizce Dil Okulundaki Öğrencilerin Toplam Öğrencilere Oranı (Son 5 Yıl)	18
Şekil 7. Öğretim Elemanlarının Unvanlarına Göre Kadrolu-Saat Ücretli Oranları.....	21
Şekil 8. Öğretim Üyelerinin Cinsiyete Göre Oranları	25
Şekil 9. Öğretim Üyelerinin Yaşlara Göre Dağılımı	25



ÖĞRENCİLER

A. YENİ ÖĞRENCİLER

TED Üniversitesi'nin

- İktisadi ve İdari Bilimler ve Mühendislik Fakültelerinde öğrenci yerleştirmesi Fakülteye, Fen Edebiyat, Eğitim ve Mimarlık ve Tasarım Fakültelerinde doğrudan programlara yapılmaktadır. Fakülteye yerleşen öğrenciler, İngilizce Dil Okulunu ve ortak programda birinci sınıfı tamamladıktan sonra program seçimi yapmaktadır.
- Eğitim Fakültesi, Temel Eğitim Programı bünyesinde Sınıf Öğretmenliği ve Okul Öncesi Öğretmenliği lisans programını, Eğitim Bilimleri Programı bünyesinde Rehberlik ve Psikolojik Danışmanlık lisans programını, Matematik ve Fen Bilimleri Eğitimi Programı bünyesinde İlköğretim Matematik Öğretmenliği lisans programını ve Yabancı Diller Eğitimi Programı bünyesinde İngilizce Öğretmenliği lisans programını kapsar.
- Fen Edebiyat Fakültesi İngiliz Dili ve Edebiyatı, Matematik, Psikoloji ve Sosyoloji lisans programlarını kapsar.
- İktisadi ve İdari Bilimler Fakültesi, İktisadi İdari Bilimler Ortak Programı, Ekonomi, İşletme ve Siyaset Bilimi ve Uluslararası İlişkiler lisans programlarını kapsar.
- Mimarlık ve Tasarım Fakültesi, Endüstriyel Tasarım, İç Mimarlık ve Çevre Tasarımı, Mimarlık, Şehir ve Bölge Planlama ve Görsel İletişim Tasarımı lisans programlarını kapsar.
- Mühendislik Fakültesi, Mühendislik Ortak Programı; Bilgisayar Mühendisliği, Elektrik-Elektronik Mühendisliği, Endüstri Mühendisliği, İnşaat Mühendisliği ve Makine Mühendisliği ile doğrudan programa öğrenci yerleştirilen Yazılım Mühendisliği lisans programlarını kapsar.

2023 YKS GİRİŞLİ ÖĞRENCİLER

- | | |
|--|---------------------------------|
| • Yerleşen (%100 burslu) | : 151 |
| • Yerleşen (%50 burslu) | : 431 |
| • Yerleşen (%25 burslu) | : 270 |
| • Yerleşen (Ücretli) | : 158 |
| • Yerleşen (Toplam) | : 1010 (619K = %61; 391E = %39) |
| o Eğitim Fakültesi | : 192 (152K = %79; 40E = %21) |
| o Fen Edebiyat Fakültesi | : 194 (136K = %70; 58E = %30) |
| o İktisadi ve İdari Bilimler Fakültesi | : 127 (75K = %59; 52E = %41) |
| o Mimarlık ve Tasarım Fakültesi | : 214 (155K = %72; 59E = %28) |
| o Mühendislik Fakültesi | : 283 (101K = %36; 182E = %64) |
| • Kayıt yaptıran (%100 burslu) | : 150 |
| • Kayıt yaptıran (%50 burslu) | : 424 |
| • Kayıt yaptıran (%25 burslu) | : 271 |
| • Kayıt yaptıran (Ücretli) | : 160 |
| • Kayıt yaptıran (Toplam) | : 1005 (614K = %61; 391E = %39) |
| o Eğitim Fakültesi | : 188 (150K = %80; 38E = %20) |
| o Fen Edebiyat Fakültesi | : 194 (133K = %69; 61E = %31) |
| o İktisadi ve İdari Bilimler Fakültesi | : 126 (75K = %60; 51E = %40) |
| o Mimarlık ve Tasarım Fakültesi | : 212 (156K = %74; 56E = %26) |
| o Mühendislik Fakültesi | : 285 (100K = %35; 185E = %65) |

Yerleşen bilgileri ilk yerleştirmede yerleşen öğrencileri, kayıt yaptıran bilgileri ek yerleştirme sonrası dahil tüm kayıt yaptıran öğrencileri göstermektedir.

Tablo 1. 2023 YKS Kontenjan ve Doluluk Oranlarının Programlara Göre Dağılımı

	Kontenjan	Yerleşen	Doluluk Oranı (Yerleşen / Kontenjan)(%)	İlk kayıt	Ek Yerleştirme Kayıt	Toplam Kayıt Yaptıran	Toplam Kayıt Oranı (Kayıt Yaptıran / Kontenjan) (%)
Eğitim Fakültesi	227	192	84,6	181	7	188	82,8
İlköğretim Matematik Öğretmenliği	41	35	85,4	35	-	35	85,4
İngilizce Öğretmenliği	54	54	100,0	53	-	53	98,1
Okul Öncesi Öğretmenliği	53	44	83,0	34	1	35	66,0
Rehberlik ve Psikolojik Danışmanlık	39	27	69,2	27	3	30	76,9
Sınıf Öğretmenliği	40	32	80,0	32	3	35	87,5
Fen Edebiyat Fakültesi	194	194	100,0	184	10	194	100,0
İngiliz Dili ve Edebiyatı	60	60	100,0	58	1	59	98,3
Matematik	23	23	100,0	23	-	23	100,0
Psikoloji	88	88	100,0	87	2	89	101,1*
Sosyoloji	23	23	100,0	16	7	23	100,0
İktisadi ve İdari Bilimler Fakültesi	127	127	100,0	121	5	126	99,2
İktisadi İdari Bilimler Programları	127	127	100,0	121	5	126	99,2
Mimarlık ve Tasarım Fakültesi	226	214	94,7	209	3	212	93,8
Endüstriyel Tasarım	40	40	100,0	39	-	39	97,5
Görsel İletişim Tasarımı	40	40	100,0	38	-	38	95,0
İç Mimarlık ve Çevre Tasarımı	64	64	100,0	63	2	65	101,6*
Mimarlık	59	47	79,7	47	-	47	79,7
Şehir ve Bölge Planlama	23	23	100,0	22	1	23	100,0
Mühendislik Fakültesi	332	283	85,2	280	5	285	85,8
Mühendislik Programları	278	247	88,8	247	5	252	90,6
Yazılım Mühendisliği	54	36	66,7	33	-	33	61,1
Toplam	1106	1010	91,3	975	30	1005	90,9

*2023 yılında depremzede kontenjanı eklemesi ÖSYM tarafından yapıldığı için bazı bölümler ek kontenjan sonrası ilk kontenjandan daha yüksek kayıt oranına çıkmıştır.

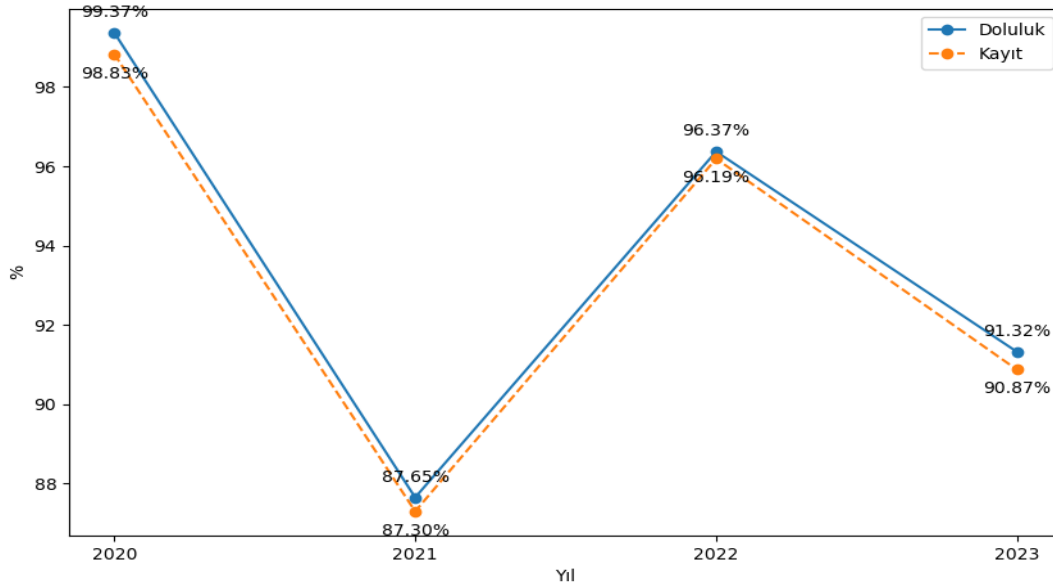
Şekil 1. Yıllara Göre Doluluk ve Kayıt Oranları

**Tablo 2. 2023 YKS ile Yerleşen Öğrencilerin Lisans Programlarına Göre Dağılımı (İlk Yerleşirme)**

Yerleşen	Toplam	Tam Burslu	%50 Burslu	%25 Burslu	Ücretli
Eğitim Fakültesi	192	29	157	-	6
İlköğretim Matematik Öğretmenliği	35	5	30	-	-
İngilizce Öğretmenliği	54	7	41	-	6
Okul Öncesi Öğretmenliği	44	7	37	-	-
Rehberlik ve Psikolojik Danışmanlık	27	5	22	-	-
Sınıf Öğretmenliği	32	5	27	-	-
Fen Edebiyat Fakültesi	194	28	85	50	31
İngiliz Dili ve Edebiyatı	60	8	47	-	5
Matematik	23	4	19	-	-
Psikoloji	88	12	-	50	26
Sosyoloji	23	4	19	-	-
İktisadi ve İdari Bilimler Fakültesi	127	17	110	-	-
İktisadi İdari Bilimler Programları	127	17	110	-	-
Mimarlık ve Tasarım Fakültesi	214	32	79	93	10
Endüstriyel Tasarım	40	5	30	-	5
Görsel İletişim Tasarımı	40	5	30	-	5
İç Mimarlık ve Çevre Tasarımı	64	9	-	55	-
Mimarlık	47	9	-	38	-
Şehir ve Bölge Planlama	23	4	19	-	-
Mühendislik Fakültesi	283	45	-	127	111
Mühendislik Programları	247	38	-	127	82
Yazılım Mühendisliği	36	7	-	-	29
Toplam	1010	151	431	270	158
Oran	1	0,15	0,43	0,27	0,16

**Tablo 3. 2023 YKS ile Kayıt Yaptıran Öğrencilerin Lisans Programlarına Göre Dağılımı (Ek kontenjan dahil)**

Kayıt Yaptıran	Toplam	Tam Burslu	%50 Burslu	%25 Burslu	Ücretli
Eğitim Fakültesi	188	29	153	-	6
İlköğretim Matematik Öğretmenliği	35	5	30	-	-
İngilizce Öğretmenliği	53	7	40	-	6
Okul Öncesi Öğretmenliği	35	7	28	-	-
Rehberlik ve Psikolojik Danışmanlık	30	5	25	-	-
Sınıf Öğretmenliği	35	5	30	-	-
Fen Edebiyat Fakültesi	194	27	85	50	32
İngiliz Dili ve Edebiyatı	59	7	47	-	5
Matematik	23	4	19	-	-
Psikoloji	89	12	-	50	27
Sosyoloji	23	4	19	-	-
İktisadi ve İdari Bilimler Fakültesi	126	17	109	-	-
İktisadi İdari Bilimler Programları	126	17	109	-	-
Mimarlık ve Tasarım Fakültesi	212	32	77	94	9
Endüstriyel Tasarım	39	5	29	-	5
Görsel İletişim Tasarımı	38	5	29	-	4
İç Mimarlık ve Çevre Tasarımı	65	9	-	56	-
Mimarlık	47	9	-	38	-
Şehir ve Bölge Planlama	23	4	19	-	-
Mühendislik Fakültesi	285	45	-	127	113
Mühendislik Programları	252	38	-	127	87
Yazılım Mühendisliği	33	7	-	-	26
Toplam	1005	150	424	271	160
Oran	1	0,15	0,42	0,27	0,16

2023 YKS ile Mühendislik ve İktisadi ve İdari Bilimler Fakültelerinin ortak programına kayıt olan yeni öğrencilerin kayıt aşamasında resmi olmayan program tercihleri aşağıdaki şekildedir:

İktisadi ve İdari Bilimler Fakültesi (123):

- Siyaset Bilimi ve Uluslararası İlişkiler (22),
- İşletme (16),
- Ekonomi (9),
- 30 kredi sonrası tercih edeceğini belirten (25),
- Yanıt vermeyen (51).

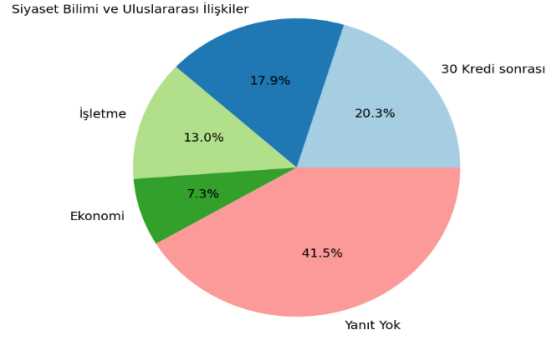
**Mühendislik Fakültesi (249):**

- Bilgisayar Mühendisliği (98),
- Endüstri Mühendisliği (12),
- Elektrik - Elektronik Mühendisliği (8),
- Makine Mühendisliği (10),
- İnşaat Mühendisliği (0),
- 30 kredi sonrası tercih edeceğini belirten (44),
- Yanıt vermeyen (77).

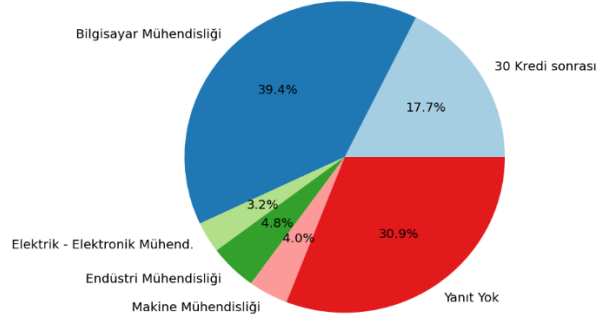

Mühendislik ve İktisadi ve İdari Bilimler Fakültelerinin ortak programlarında birinci sınıfı tamamlayıp 2023-24 Güz yarıyılı başında ikinci sınıfa geçen öğrencilerin diploma programı seçimleri aşağıdaki gibidir:

İktisadi ve İdari Bilimler Fakültesi (63):

- Ekonomi (19),
- İşletme (30),
- Siyaset Bilimi ve Uluslararası İlişkiler (14).

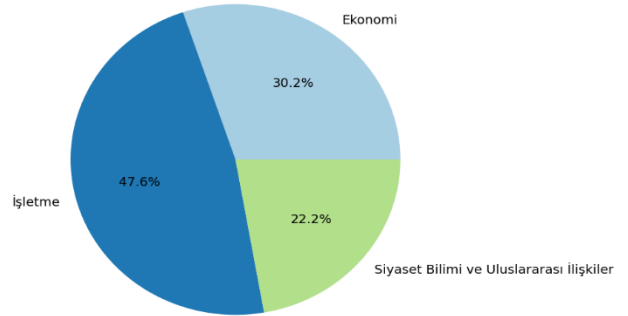
**Mühendislik Fakültesi (175):**

- Bilgisayar Mühendisliği (146),
- Elektrik - Elektronik Mühendisliği (8),
- Endüstri Mühendisliği (17),
- Makine Mühendisliği (3),
- İnşaat Mühendisliği (1).

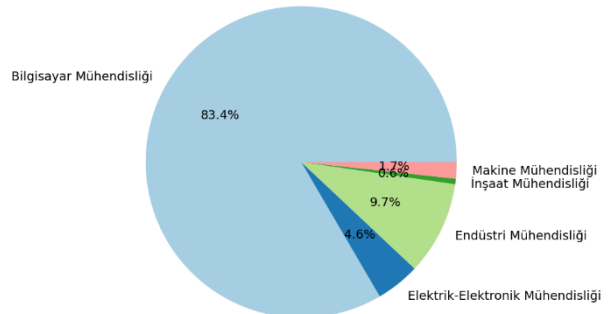

Tablo 4. 2023 Yılında Kayıt Yaptıran Lisans Öğrencilerinin İngilizce Seviyelerine Göre Dağılımı

Yeni Öğrencilerin İngilizce Seviyelerine Göre Dağılımı	Elementary	Pre-Intermediate	Intermediate	Upper-Intermediate Ext.	İDO Toplam	1. sınıfa geçen				Toplam
						EPE	Dil Belgesi	Vatandaşlık	Toplam	
Eğitim Fakültesi	75	38	23	24	160	30	2	1	33	193
İlköğretim Matematik Öğretmenliği	16	8	10	-	34	1	2	-	3	37
İngilizce Öğretmenliği	-	-	3	23	26	27	-	-	27	53
Okul Öncesi Öğretmenliği	23	9	1	-	33	2	-	-	2	35
Rehberlik ve Psikolojik Danış.	15	12	4	1	32	-	-	1	1	33
Sınıf Öğretmenliği	21	9	5	-	35	-	-	-	0	35
Fen Edebiyat Fakültesi	39	49	32	22	142	63	19	6	88	230
İngiliz Dili ve Edebiyatı	2	2	14	17	35	28	4	-	32	67
Matematik	8	9	3	1	21	5	2	-	7	28
Psikoloji	18	30	12	4	64	28	13	4	45	109
Sosyoloji	11	8	3	-	22	2	-	2	4	26
İktisadi ve İdari Bilimler Fakültesi	30	31	50	4	115	41	16	7	64	179
İktisadi ve İdari Bilimler Prog.	30	29	50	4	113	40	12	7	59	172
Ekonomi	-	1	-	-	1	-	2	-	2	3
İşletme	-	1	-	-	1	-	2	-	2	3
Siyaset Bilimi ve Ulus. İl.	-	-	-	-	-	1	-	-	1	1
Mimarlık ve Tasarım Fakültesi	54	57	55	8	174	60	14	5	79	253
Endüstriyel Tasarım	3	10	13	2	28	14	4	-	18	46
Görsel İletişim Tasarımı	10	9	10	1	30	12	-	1	13	43
İç Mimarlık ve Çevre Tasarımı	22	23	10	1	56	14	3	1	18	74
Mimarlık	6	13	17	3	39	18	6	3	27	66
Şehir ve Bölge Planlama	13	2	5	1	21	2	1	-	3	24
Mühendislik Fakültesi	32	58	72	14	176	136	40	6	182	358
Bilgisayar Mühendisliği	-	-	-	-	-	-	4	-	4	4
Elektrik Elektronik Mühendisliği	-	-	-	-	-	1	1	-	2	2
Mühendislik Programları	21	43	60	14	138	118	27	4	149	287
Yazılım Mühendisliği	11	15	12	-	38	17	8	2	27	65
TOPLAM	230	233	232	72	767	330	91	25	446	1213
Yüzde	30	30	30	9	100	74	20	6	100	-
			63				37			100

Tablo 5. YKS ile Yerleşerek Kayıt Yaptıran Öğrencilerin Ankara ve Ankara Dışı Olarak Dağılımı

Yerleşen Öğrenciler	2018		2019		2020		2021		2022		2023	
	Sayı	%	Sayı	%	Sayı	%	Sayı	%	Sayı	%	Sayı	%
Ankara	679	77	711	75	806	73	727	73	775	73	739	73
Ankara dışı	199	23	233	25	297	27	274	27	286	27	271	27
Kayıt Yaptıran Öğrenciler	2018		2019		2020		2021		2022		2023	
	Sayı	%	Sayı	%	Sayı	%	Sayı	%	Sayı	%	Sayı	%
Ankara	677	78	710	76	801	73	728	73	777	73	737	73
Ankara dışı	192	22	223	24	296	27	269	27	282	27	268	27

Tablo 6. YKS ile Ankara ve Ankara Dışından Yerleşerek Kayıt Yaptıran Öğrencilerin Bursluluk Durumuna Göre Dağılımı

Yerleşen Öğrenciler	2018		2019		2020		2021		2022		2023	
	Ankara	Ankara Dışı	Ankara	Ankara Dışı	Ankara	Ankara Dışı	Ankara	Ankara Dışı	Ankara	Ankara Dışı	Ankara	Ankara Dışı
Tam Burslu	66	51	67	45	95	74	108	67	86	81	75	76
%75 Burslu	70	10	125	31	-	-	-	-	-	-	-	-
%50 Burslu	302	78	289	91	651	208	542	183	364	127	318	113
%25 Burslu	194	41	188	52	-	-	-	-	264	50	223	47
Ücretli	47	19	42	14	60	15	77	24	61	28	123	35
Toplam	679	199	711	233	806	297	727	274	775	286	739	271
Yüzde	77	27	75	25	73	27	73	27	73	27	73	27
Kayıt Yaptıran Öğrenciler	2018		2019		2020		2021		2022		2023	
	Ankara	Ankara Dışı	Ankara	Ankara Dışı	Ankara	Ankara Dışı	Ankara	Ankara Dışı	Ankara	Ankara Dışı	Ankara	Ankara Dışı
Tam Burslu	65	51	66	43	95	74	108	64	87	77	74	76
%75 Burslu	70	10	124	29	-	-	-	-	-	-	-	-
%50 Burslu	304	76	286	89	646	208	543	181	363	126	316	108
%25 Burslu	193	37	192	50	-	-	-	-	264	52	224	47
Ücretli	45	18	42	12	60	14	77	24	63	27	123	37
Toplam	677	192	710	223	801	296	728	269	777	282	737	268
Yüzde	78	22	76	24	73	27	73	27	73	27	73	27

Tablo 7. YKS ile Yerleşen Öğrencilerin İllere Göre Dağılımı (Son 5 Yıl)

İL	2019	2020	2021	2022	2023	İL	2019	2020	2021	2022	2023
Adana	6	9	5	3	5	Kahramanmaraş	1	1	2	6	2
Adıyaman	-	-	3	2	4	Karabük	6	1	2	1	3
Afyonkarahisar	-	2	3	7	-	Karaman	1	2	3	4	-
Ağrı	1	1	-	-	1	Kars	1	-	1	1	1
Aksaray	3	4	2	2	1	Kastamonu	2	2	2	3	-
Amasya	1	3	5	4	1	Kayseri	6	9	6	6	12
Ankara	711	806	727	775	739	Kırıkkale	4	7	4	6	5
Antalya	17	25	16	22	20	Kırklareli	-	3	-	2	-
Ardahan	-	-	-	-	-	Kırşehir	2	6	5	10	2
Artvin	1	-	-	-	-	Kilis	-	1	1	2	-
Aydın	7	7	4	4	4	Kocaeli	4	5	1	10	6
Balıkesir	5	4	5	7	3	Konya	9	16	11	15	12
Bartın	1	-	3	3	-	Kütahya	-	-	1	2	1
Batman	-	1	2	3	1	Malatya	4	5	5	2	3
Bayburt	-	-	-	-	-	Manisa	7	6	6	2	4
Bilecik	2	-	1	-	-	Mardin	2	-	1	-	4
Bingöl	1	1	-	-	-	Mersin	7	10	15	5	12
Bitlis	-	-	-	-	-	Muğla	10	9	9	5	11
Bolu	4	2	5	2	1	Muş	-	-	-	-	-
Burdur	1	2	1	-	4	Nevşehir	-	-	2	3	7
Bursa	8	9	16	11	6	Niğde	3	4	1	3	1
Çanakkale	2	3	1	1	2	Ordu	4	5	1	8	2
Çankırı	-	3	-	-	2	Osmaniye	4	5	3	3	1
Çorum	2	5	2	3	3	Rize	1	-	1	1	4
Denizli	4	2	7	2	4	Sakarya	3	1	4	5	2
Diyarbakır	5	-	2	3	6	Samsun	13	12	15	5	6
Düzce	-	6	-	1	1	Siirt	-	-	1	-	-
Edirne	2	2	2	-	1	Sinop	1	3	-	-	-
Elazığ	1	4	6	2	3	Sivas	-	2	2	-	1
Erzincan	2	2	2	2	3	Şanlıurfa	2	6	1	5	3
Erzurum	1	1	3	4	2	Şırnak	-	-	-	-	-
Eskişehir	6	4	4	8	11	Tekirdağ	-	6	2	3	-
Gaziantep	2	4	2	4	6	Tokat	6	6	4	7	4
Giresun	3	-	2	2	1	Trabzon	3	4	3	3	7
Gümüşhane	-	-	-	2	-	Tunceli	1	-	-	-	-
Hakkâri	1	-	1	-	-	Uşak	1	1	2	3	2
Hatay	3	7	8	8	10	Van	1	2	-	2	-
Iğdır	-	-	1	-	1	Yalova	-	-	2	-	-
Isparta	1	6	4	4	11	Yozgat	2	2	2	2	2
İstanbul	13	17	13	12	9	Zonguldak	3	7	5	8	5
İzmir	13	11	15	14	19	Diğer	-	1	2	1	-
TOPLAM							944	1103	1001	1061	1010

Şekil 2. YKS ile Yerleşen Öğrencilerin illere Göre Dağılımı 2023

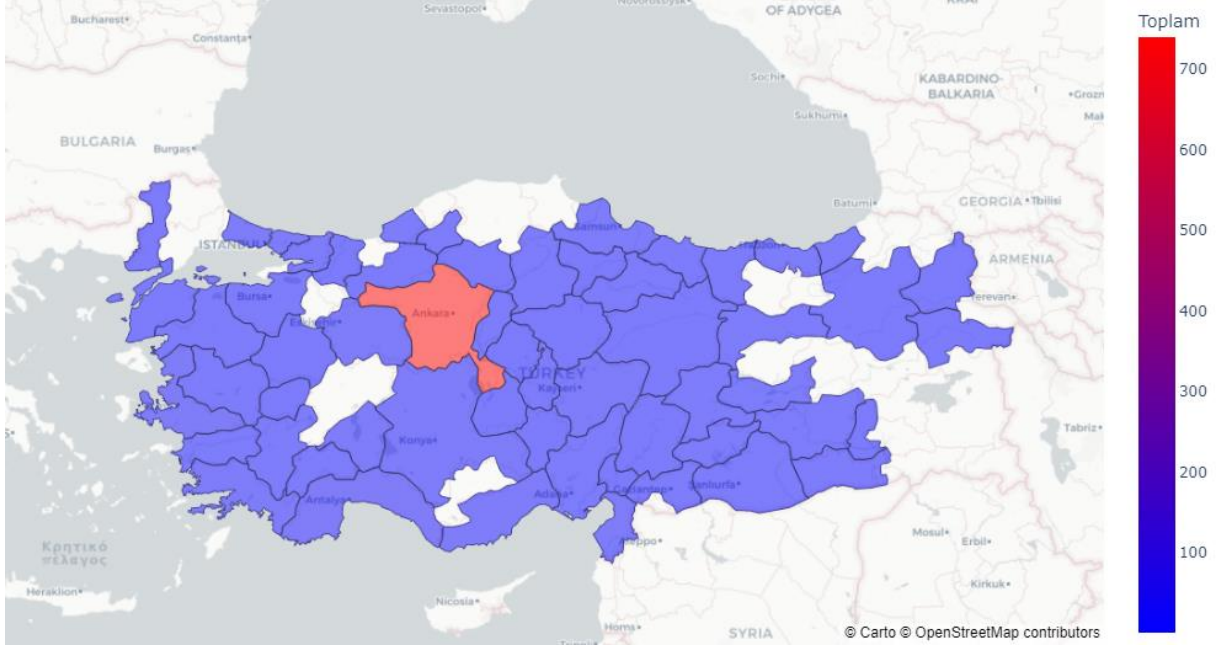

Şekil 3. YKS ile Ankara Dışından Yerleşen Öğrencilerin illere Göre Dağılımı 2023

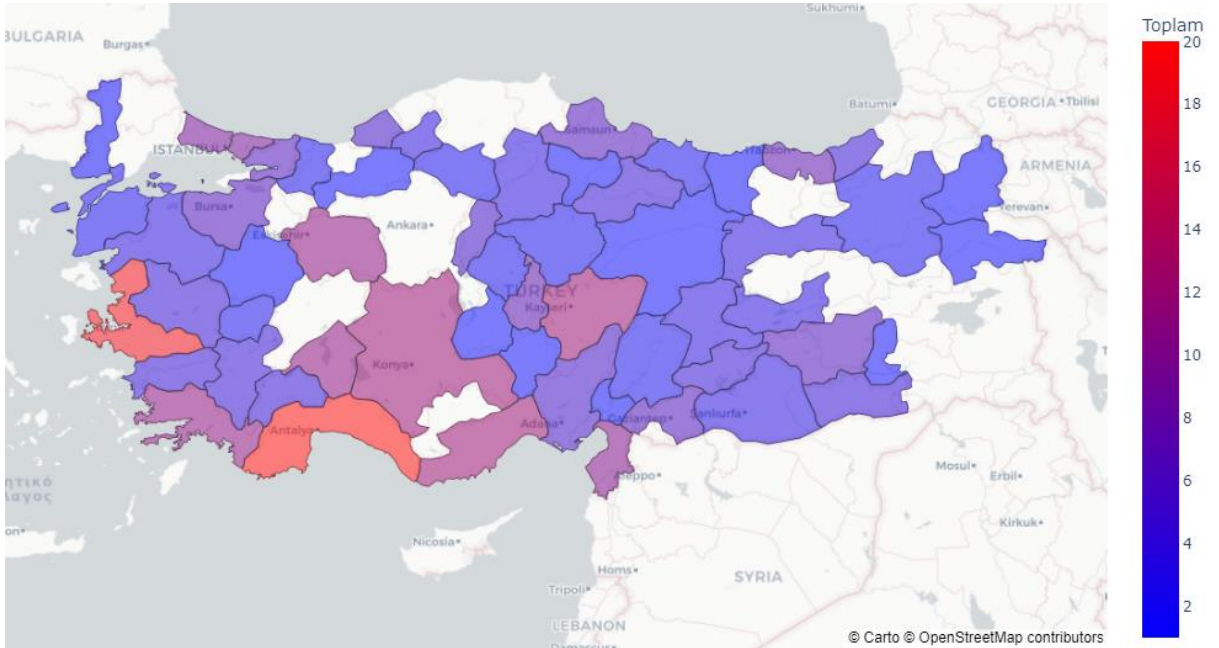

Tablo 8. TED Kolejlerinden Mezun Olan ve Üniversiteye YKS ile Yerleşerek Kayıt Yaptıran Öğrenci Sayıları (Son 5 Yıl)

	2019			2020			2021			2022			2023		
	Öğrenci Sayısı	%	Ortalama Tercih	Öğrenci Sayısı	%	Ortalama Tercih	Öğrenci Sayısı	%	Ortalama Tercih	Öğrenci Sayısı	%	Ortalama Tercih	Öğrenci Sayısı	%	Ortalama Tercih
TED Kolejlerinden Yerleşen	63	6,7	4,9	63	5,6	6,4	50	5	5,1	52	5,3	4,9	58	5,7	3,8
TED Kolejlerinden Kayıtlı	61	6,5	4,8	62	5,7	6,3	49	4,9	5,1	52	5,1	4,9	59	5,9	3,7

2023 yılında TED Kolejlerinden yerleşen 58 öğrencinin dağılımı aşağıdaki gibidir:

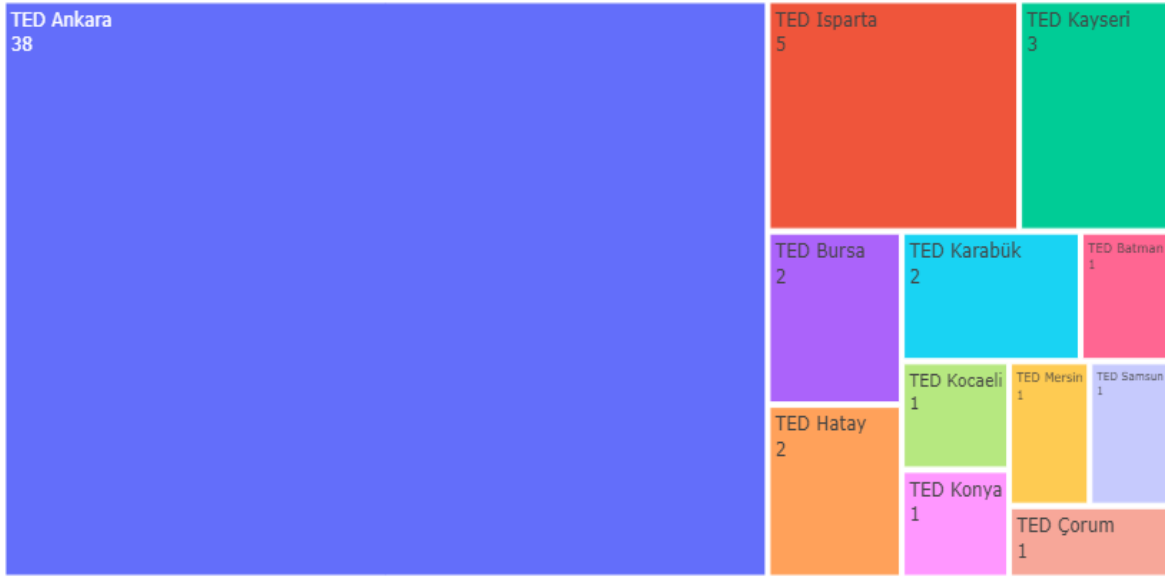
Şekil 4.2023 TED Kolejlerinden Yerleşen Öğrencilerin Dağılımı

Tablo 9. YKS ile Yerleşerek İngilizce Dil Okuluna ve Lisans Programının Birinci Sınıfına Kayıt Yaptıran Öğrencilerin Dağılımı (Son 5 Yıl)

Akademik yılbaşında	2019		2020		2021		2022		2023	
	Öğrenci Sayısı	%	Öğrenci Sayısı	%	Öğrenci Sayısı	%	Öğrenci Sayısı	%	Öğrenci Sayısı	%
1.Sınıf Doğrudan Başlayanlar	160	17,2	223	20,4	189	19,0	256	24,2	305	30,6
İngilizce Dil Okulu Sınıfına Devam Edenler	771	82,8	871	79,6	808	81,0	801	75,8	693	69,4
Toplam Kayıt Yaptıran*	931	100	1094	100	997	100	1057	100	998	100

*Depremzede-şehit gazi yakını hariç toplam ek kontenjan sonrası YKS kayıt 1005, 7 öğrenci dönem başında kayıt dondurmuştur.

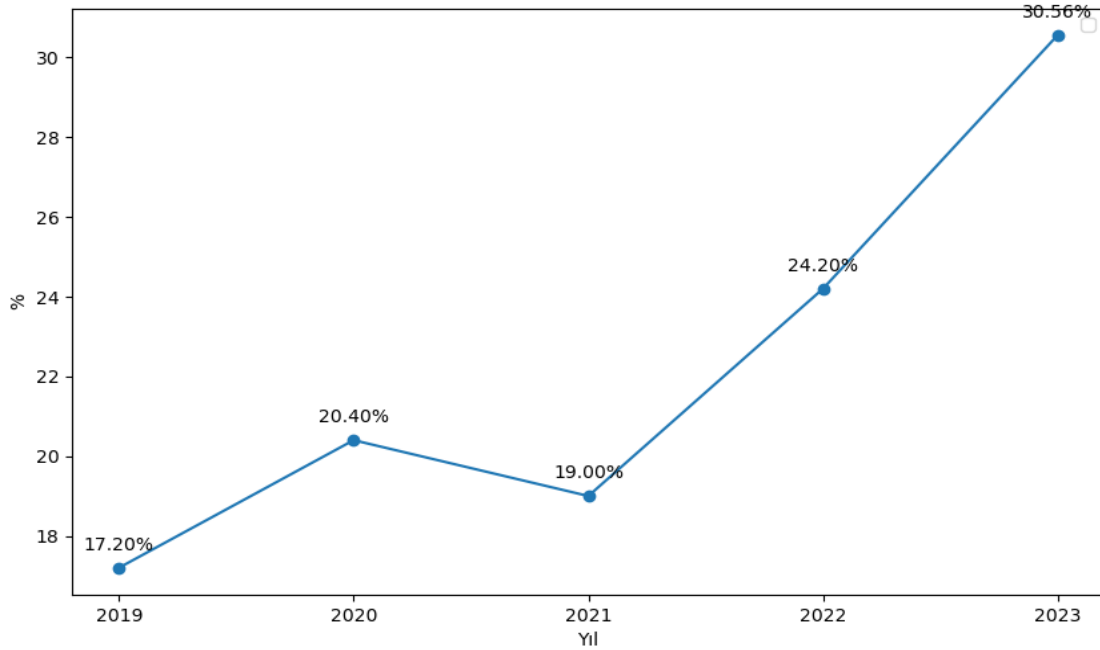
Şekil 5. YKS ile Yerleşerek Doğrudan Birinci Sınıf Kayıt Yaptıran Öğrencilerin Oranı (Son 5 Yıl)

B. TÜM ÖĞRENCİLER**GÜZ YARIYILI (KASIM 2023) İTİBARI İLE ÖĞRENCİLER****Tablo 10. 2023-24 Eğitim Öğretim Yılı Güz Yarıyılında İngilizce Dil Okulunda Kayıtlı Öğrencilerin Programlara ve Kurlara Göre Dağılımı**

Programlar	Elementary	Pre-Intermediate	Intermediate	Upper-Intermediate-Ext	Upper-Intermediate-Success	Toplam
Eğitim Fakültesi	75	78	46	46	2	247
İlköğretim Matematik Öğret.	16	18	9	7	-	50
İngilizce Öğretmenliği	-	3	-	23	2	28
Okul Öncesi Öğretmenliği	23	20	12	5	-	60
Rehberlik ve Psikolojik Dan.	15	15	13	7	-	50
Sınıf Öğretmenliği	21	22	12	4	-	59
Fen Edebiyat Fakültesi	39	55	57	36	3	190
İngiliz Dili ve Edebiyatı	2	14	2	18	3	39
Matematik	8	7	9	3	-	27
Psikoloji	18	29	36	9	-	92
Sosyoloji	11	5	10	6	-	32
İktisadi ve İdari Bilimler Fakültesi	31	71	34	14	2	152
İktisadi İdari Bilimler Prog.	31	71	33	13	2	150
İşletme*	-	-	1	-	-	1
Siyaset Bilimi ve Ulus. İlişkiler*	-	-	-	1	-	1
Mimarlık ve Tasarım Fakültesi	56	84	63	28	1	232
Endüstriyel Tasarım	3	18	11	9	-	41
Görsel İletişim Tasarımı	10	14	11	6	1	42
İç Mimarlık ve Çevre Tasarımı	22	22	26	5	-	75
Mimarlık	7	23	13	6	-	49
Şehir ve Bölge Planlama	14	7	2	2	-	25
Mühendislik Fakültesi	32	85	60	25	1	203
Bilgisayar Mühendisliği*	-	1	-	-	-	1
Mühendislik Programları	21	67	45	24	1	158
Yazılım Mühendisliği	11	17	15	1	-	44
TOPLAM	233	373	260	149	9	1024**
Yüzde	23	36	25	15	1	100
Açılan Şube	12	13	19	9	1	54
Ortalama Sınıf Mevcudu	20	21	21	17	9	-

* Yatay Geçiş ile kayıt yaptıran öğrenciler kendi programlarında gösterilmiştir.

**İngilizce Dil Okulunda ders kaydı bulunan öğrencileri göstermektedir.2023-24 güz yarıyılında izinli ayrılan 8 öğrenci ile birlikte toplam 1032 İngilizce Dil Okulu öğrencisi vardır. Elementary Seviyesi başlangıç seviyesi, Pre-Intermediate ve Intermediate Seviyeleri orta seviyeler, Upper-Intermediate Ext. ve Upper-Intermediate Success Seviyesi en üst seviyeyi ifade etmektedir .

Tablo 11. 2023-24 Eğitim-Öğretim Yılı Güz Yarıyılı Lisans Programları ve Sınıflarına Göre Öğrenci Sayısı Dağılımı

Programlar	İDO	1. sınıf	2. sınıf	3. sınıf	4. sınıf	Fakülteler Toplamı	Genel Toplam	Genel Yüzde
EĞİTİM FAKÜLTESİ	248	187	217	82	235	721	969	19,1
İlköğretim Matematik Öğret.	50	31	29	24	39	123	173	3,4
İngilizce Öğretmenliği	28	61	60	26	71	218	246	4,8
Okul Öncesi Öğretmenliği	61	33	34	9	32	108	169	3,3
Rehberlik ve Psikolojik Danış.	50	31	66	11	59	167	217	4,3
Sınıf Öğretmenliği	59	31	28	12	34	105	164	3,2
FEN EDEBİYAT FAKÜLTESİ	191	239	169	148	119	675	866	17,0
İngiliz Dili ve Edebiyatı	39	84	55	31	29	199	238	4,7
Matematik	27	28	17	11	16	72	99	1,2
Psikoloji	93	105	85	94	59	343	436	8,6
Sosyoloji	32	22	12	12	15	61	93	1,8
İKTİSADİ VE İDARİ BİLİMLER FAKÜLTESİ	154	199	151	98	96	544	698	13,7
Ekonomi	-	3	51	31	25	110	110	2,2
İktisadi ve İdari Bilimler Prog.	152	188	-	-	-	188	340	6,7
İşletme	1	6	61	30	36	133	134	2,7
Siyaset Bilimi ve Ulus. İlişkiler	1	2	39	37	35	113	114	2,2
MİMARLIK VE TASARIM FAKÜLTESİ	234	250	217	116	176	759	993	19,5
Endüstriyel Tasarım	41	47	42	32	32	153	194	3,8
Görsel İletişim Tasarımı	42	35	24	2	-	61	103	2,0
İç Mimarlık ve Çevre Tasarımı	76	67	58	24	45	194	270	5,3
Mimarlık	50	75	66	53	72	266	316	6,2
Şehir ve Bölge Planlama	25	26	27	5	27	85	110	2,2
MÜHENDİSLİK FAKÜLTESİ	205	456	407	268	218	1349	1554	30,6
Bilgisayar Mühendisliği	1	14	284	155	136	589	590	11,6
Elektrik-Elektronik Mühendisliği	-	1	22	30	32	85	85	1,7
Endüstri Mühendisliği	-	-	30	28	20	78	78	1,5
İnşaat Mühendisliği	-	-	2	3	7	12	12	0,2
Makine Mühendisliği	-	2	14	12	18	46	46	0,9
Mühendislik Programları	160	352	1	-	-	353	513	10,1
Yazılım Mühendisliği	44	87	54	40	5	186	230	4,5
Toplam	1032	1331	1161	712	844	4048	5080	100
Yüzde	20	26	23	14	17	80	100	

Şekil 6. 2023-24 Eğitim Öğretim Yılı Güz Yarıyılında İngilizce Dil Okulundaki Öğrencilerin Toplam Öğrencilere Oranı (Son 5 Yıl)

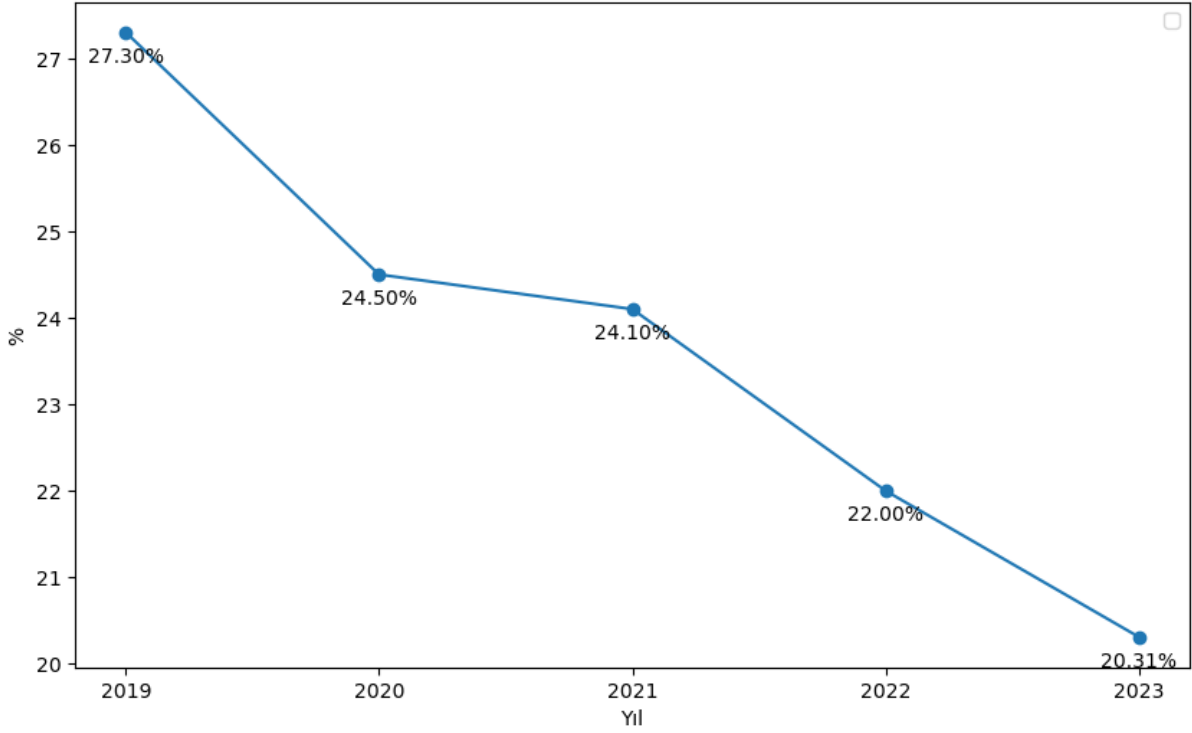

Tablo 12. 2023-24 Eğitim Öğretim Yılı Güz Yarıyılında Yatay Geçiş ile Gelen ve Giden Öğrenci Oranı (Son 5 Yıl)

	2019-2020		2020-2021		2021-2022		2022-2023		2023-2024	TOPLAM
	Güz	Bahar	Güz	Bahar	Güz	Bahar	Güz	Bahar	Güz	
Yatay Geçiş Gelen Toplam	18	9	18	3	25	23	36	24	41	236
Yatay Geçiş Giden Toplam	59	12	56	20	122	15	148	11	118	667
Gelen / Giden Oranı	0,3	0,75	0,32	0,15	0,2	1,53	0,24	2,18	0,35	0,35

Tablo 13. 2023-24 Güz Dönemi Lisans, Lisansüstü Düzeyinde Açılan Dersler ve Şubelere İlişkin Bilgiler*

	2023-24 Güz		
	Lisans	Yüksek Lisans	Doktora
Ders Sayısı	518	94	20
Şube Sayısı	799	120	22
Ders Veren Kadrolu Öğretim Elemanı	185	61	12
Kadrolu Öğretim Elemanı Tarafından Verilen Şube Sayısı	609	107	19
Saat Ücretli Öğretim Elemanı	69	9	3
Saat Ücretli Öğretim Elemanı Tarafından Verilen Şube Sayısı	154	10	3
Kadrolu ve Saat Ücretli Öğretim Elemanları Tarafından Verilen Şube Sayısı**	36	3	-
Haftalık Ders Yüğü***	Kadrolu	11,01	
	Saat Ücretli	6,2	

*Ders veren öğretim elemanları sayısı açılan şubeler üzerinden hesaplanmış olup yıl içinde gelen ya da ayrılan kadrolu ya da saat ücretli öğretim elemanlarını içermektedir. TEDU 400 Öğrenci Gelişim Semineri ve 2022-23 Güz döneminde açılan TEDU 101 TEDÜ'de İlk Yıl Deneyimi dersleri dahil edilmemiştir.

** Özellikle Mimarlık ve Tasarım Fakültesi'nde kadrolu ve saat ücretli öğretim elemanlarının ortak olarak yürüttüğü şubelerin sayısını ifade etmektedir.

*** Kadrolu / Saat ücretli öğretim elemanları tarafından yürütülen şubelerin kredi toplamlarının İngilizce Dil Okulu dışındaki kadrolu / saat ücretli öğretim elemanlarına bölünmesi ile hesaplanmaktadır. Kadrolu ve Saat Ücretli hocaların ortak yürüttüğü dersler hesaba dahil edilmemiştir.

Tablo 14. 2023-24 Eğitim Öğretim Yılı Güz Yarıyılında Açılan Derslerin Derslerde Kayıtlı Öğrenci Sayılarına Göre Dağılımı*

Öğrenci sayısı	2023-24 Güz				
	Lisans	Yüksek Lisans	Doktora	TOPLAM	%
1**	8	23	6	37	4,5
2-10	67	93	13	173	21,1
11-20	106	6	-	112	13,7
21-30	140	-	-	140	17,1
31-40	107	-	-	107	13,1
41-50	92	-	-	92	11,2
51-60	79	-	-	79	9,6
61-70	30	-	-	30	3,7
71-80	23	-	-	23	2,8
81-90	6	-	-	6	0,7
91-100	3	-	-	3	0,4
101 ve üzeri***	17	-	-	17	2,1
TOPLAM	678	122	19	819	100
Şube Başına Düşen Öğrenci Sayısı	36,66	4,18	2,79		

*2023 yılı rapor dönemi itibarıyla intibaklı derslerdeki öğrenci sayıları tek şubede toplanmıştır. Kayıtlı öğrenci olmayan dersler, TEDU 400 Öğrenci Gelişim Semineri ve 2023-24 Güz döneminde açılan TEDU 101 TEDÜ'de İlk Yıl Deneyimi dersleri dahil edilmemiştir.

** Yeni açılan lisans programı dersleri, eski müfredat dersleri, yüksek lisans tez ve seminer dersleri vb. sebepler dolayısıyla öğrenci sayısı 1 olan dersler bulunmaktadır.

*** Türkçe ve Tarih dersleri asenkron olarak yürütüldüğü için şube başına 101 ve üzeri kayıt bulunmaktadır.

**Tablo 15. 2023-24 Eğitim Öğretim Yılı Güz Yarıyılında Lisansüstü Programlar Enstitüsü Öğrencilerinin Programlara Göre Dağılımı***

Program	Öğrenci Sayısı				
	Tezli Yüksek Lisans	Tezsiz Yüksek Lisans	Doktora	Toplam	%
Bilgisayar Mühendisliği	11	-	-	11	5
Eğitim Kurumları İşletmeciliği	-	15	-	15	6
Ekonomi	8	-	-	8	3
Ekonomi ve Finans	1	-	-	1	0
Endüstri Mühendisliği	2	-	-	2	1
Gelişim Odaklı Klinik Çocuk ve Ergen Psikolojisi	14	-	-	14	6
Göç Çalışmaları	26	-	-	26	11
İngiliz Dili Eğitimi	21	-	5	26	11
İnşaat Mühendisliği	6	3	1	10	4
Klinik Psikoloji	15	-	12	27	11
Makine Mühendisliği	24	-	4	28	12
Mekatronik Mühendisliği	1	-	-	1	0
Mimari Tasarım	9	-	-	9	4
Mimarlık	-	-	3	3	1
Mimarlık ve Kent Çalışmaları	3	-	-	3	1
Mühendislik Yönetimi	3	-	-	3	1
İngiliz Dili ve Edebiyatı	5	-	-	5	2
Kentsel Tasarım	5	-	-	5	2
Rehberlik ve Psikolojik Danışmanlık	22	-	-	22	9
Uygulamalı Veri Bilimi	19	2	-	21	9
TOPLAM	195	20	25	240	100

ÖĞRETİM ELEMANLARI

Tablo 16. Öğretim Elemanlarının Unvanlarına Göre Dağılımı

	Prof. Dr.		Doç. Dr.		Dr. Öğr. Üyesi		Öğr. Gör. (Dr.)		Öğr. Gör.		Ar. Gör.		TOPLAM	
	#	%	#	%	#	%	#	%	#	%	#	%	#	%
Kadrolu	45	85	30	79	98	95	19	37	84	55	56	100	332	73
Saat Ücretli	8	15	9	24	5	5	33	63	70	45	-	-	125	27
Toplam	53	100	38	100	103	100	52	100	154	100	56	100	456	100
Yüzde	12		8		23		11		34		12		100	

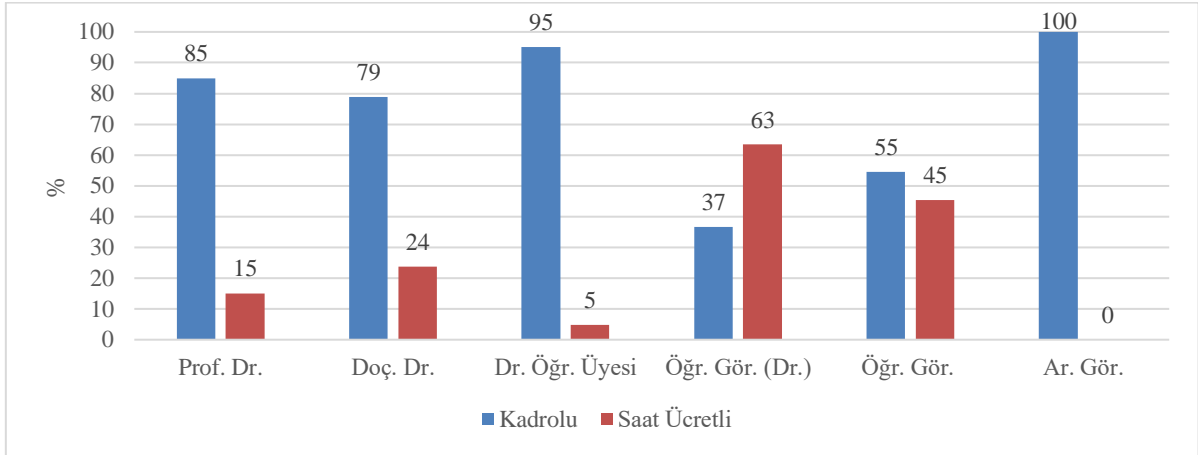
Şekil 7. Öğretim Elemanlarının Unvanlarına Göre Kadrolu-Saat Ücretli Oranları

Tablo 17. Öğretim Elemanlarının Kadrolarına Göre Dağılımı

	Prof. Dr.		Doç. Dr.		Dr. Öğr. Üyesi		Öğr. Gör. (Dr.)		Öğr. Gör.		Ar. Gör.		Toplam	
	K	S	K	S	K	S	K	S	K	S	K	S	K	S
Kadro*	6	1	9	1	22	1	7	5	5	3	9	58	11	
Eğitim Fakültesi	6	1	9	1	22	1	7	5	5	3	9	58	11	
Eğitim Bilimleri	1	1	1	1	4	1	1	3	-	2	2	9	8	
Eğitim Bilimleri / Rehberlik ve Psik. Dan.	2	-	1	-	5	-	1	-	2	-	1	12	-	
Mat. ve Fen Bilimleri Eğitimi / Mat. Eğt.	-	-	-	-	5	-	1	-	1	-	1	8	-	
Temel Eğitim / Okul Öncesi Eğitimi	-	-	3	-	2	-	-	-	1	-	2	8	-	
Temel Eğitim / Sınıf Eğitimi	1	-	1	-	3	-	2	1	-	1	1	8	2	
Yabancı Diller / İngiliz Dili Eğitimi	2	-	3	-	3	-	2	1	1	-	2	13	1	
Fen Edebiyat Fakültesi	8	4	6	3	17	2	8	11	5	10	7	51	30	
İngiliz Dili ve Edebiyatı	-	-	2	1	3	-	-	1	1	-	-	6	2	
Matematik	1	-	2	-	3	-	4	1	1	-	2	13	1	
Psikoloji	4	-	2	-	6	1	-	1	1	1	2	15	3	
Sosyoloji	1	1	-	-	3	-	-	2	-	-	1	5	3	
Temel Bilimler	2	3	-	2	2	1	4	6	2	9	2	12	21	
İktisadi ve İdari Bilimler Fakültesi	13	1	2	1	9	-	1	2	-	3	9	34	7	
Ekonomi	6	1	1	-	-	-	-	1	-	-	2	9	2	
İşletme	5	-	-	-	5	-	1	-	-	3	4	15	3	
Siyaset Bil. ve Ulusl. İlişkiler	2	-	1	1	4	-	-	1	-	-	3	10	2	
Mimarlık ve Tasarım Fakültesi	5	-	1	1	24	1	-	5	4	21	9	43	28	
Endüstriyel Tasarım	-	-	-	-	5	-	-	-	-	6	1	6	6	
Görsel İletişim Tasarımı	-	-	-	-	3	-	-	1	1	1	1	5	2	
İç Mimarlık ve Çevre Tasarımı	1	-	-	1	4	1	-	2	-	4	2	7	8	
Mimarlık	3	-	-	-	9	-	-	-	2	8	3	17	8	
Şehir ve Bölge Planlama	1	-	1	-	3	-	-	2	1	2	2	8	4	
Mühendislik Fakültesi	12	-	10	1	22	-	3	3	2	-	22	71	4	
Bilgisayar Mühendisliği	4	-	-	-	2	-	1	-	1	-	6	14	-	
Elektrik-Elektronik Mühendisliği	1	-	3	-	3	-	1	1	-	-	4	12	1	
Endüstri Mühendisliği	2	-	1	-	5	-	-	-	1	-	3	12	-	
İnşaat Mühendisliği	2	-	5	-	1	-	-	-	-	-	4	12	-	
Makine Mühendisliği	2	-	1	-	6	-	-	-	-	-	3	12	-	
Yazılım Mühendisliği	1	-	-	1	5	-	1	2	-	-	2	9	3	
İngilizce Dil Okulu	-	-	-	-	-	-	-	-	68	27	-	68	27	
Lisansüstü Programlar Enstitüsü**	1	2	2	-	3	1	-	2	-	3	-	6	8	
Eğitim Kurumları İşletmeciliği	-	-	-	-	-	-	-	-	-	1	-	-	1	
Mühendislik Yönetimi	-	-	1	-	-	-	-	-	-	-	-	1	-	
Psikoloji	-	2	-	-	-	-	-	-	-	2	-	-	4	
Uygulamalı Veri Bilimi	1	-	1	-	3	1	-	1	-	-	-	5	2	
Göç Çalışmaları	-	-	-	-	-	-	-	1	-	-	-	-	1	
Diğer***	-	-	-	2	1	-	-	5	-	3	-	1	10	
TOPLAM	45	8	30	9	98	5	19	33	84	70	56	332	125	
Yüzde	12	8	9	9	23	5	11	11	34	34	12	100	100	

*K: Kadrolu, S: Saat Ücretli

**Hem fakülte hem de Lisansüstü Programlar Enstitüsünde ders veren öğretim elemanları bağlı olduğu bölümde tekil olarak gösterilmiştir.

***3 kişi Eğitim Fakültesi-Genel Kültür Dersleri Koordinatörlüğü, 8 kişi İİBF Ekdal programları olmak üzere toplam 11 öğretim elemanı bulunmaktadır.

**Tablo 18. Öğretim Üyelerinin Lisans Derecelerini Aldıkları Üniversitelere Göre Dağılımları**

Eğitim Kurumu	Kişi Sayısı
Orta Doğu Teknik Üniversitesi	85
Hacettepe Üniversitesi	14
Bilkent Üniversitesi	13
Boğaziçi Üniversitesi	7
Gazi Üniversitesi	6
Kara Harp Okulu	5
Ankara Üniversitesi	4
İstanbul Üniversitesi	2
Başkent Üniversitesi	2
Çukurova Üniversitesi	2
Polis Akademisi	2
Çankaya Üniversitesi	2
Uludağ Üniversitesi	2
Ohio Wesleyan University	1
Tebriz Üniversitesi	1
Rheinische Friedrich-Wilhelms- University	1
Bahauddin Zakariya University	1
Lamar University	1
Çanakkale On Sekiz Mart Üniversitesi	1
Pamukkale Üniversitesi	1
Illinois Üniversitesi	1
Sakarya Üniversitesi	1
İran Tabriz Üniversitesi	1
Koç Üniversitesi	1
TOBB Ekonomi ve Teknoloji Üniversitesi	1
Marmara Üniversitesi	1
Yıldız Teknik Üniversitesi	1
Ege Üniversitesi	1
Dicle Üniversitesi	1
Fatih Üniversitesi	1
Jordan Üniversitesi	1
Sabancı Üniversitesi	1
Dokuz Eylül Üniversitesi	1
Tahran Üniversitesi	1
Khulna Üniversitesi	1
Galler Üniversitesi	1
Kırgızistan Türkiye Manas Üniversitesi	1
İstanbul Bilgi Üniversitesi	1
Anadolu Üniversitesi	1
İstanbul Teknik Üniversitesi	1
TOPLAM	173
YURT İÇİ	161 (%93)
YURT DIŞI	12 (%7)

Tablo 19. Öğretim Üyelerinin Doktora Derecelerini Aldıkları Üniversitelere Göre Dağılımları

Eğitim Kurumu	Kişi Sayısı	Eğitim Kurumu	Kişi Sayısı
Orta Doğu Teknik Üniversitesi	59	Loughborough University	1
Hacettepe Üniversitesi	20	Miami University	1
Bilkent Üniversitesi	17	Michigan State University	1
Ankara Üniversitesi	13	Mimar Sinan Güzel Sanatlar Üniversitesi	1
Purdue University	3	Nanyang Teknoloji Üniversitesi	1
Anadolu Üniversitesi	2	Old Dominion University	1
North Carolina State University	2	Open University	1
The University of Pittsburgh	2	Politecnico Di Torino	1
TOBB Ekonomi ve Teknoloji Üniversitesi	2	Polytechnic of Central London	1
University of California	2	Rutgers, The State University of New Jersey	1
University of Missouri	2	Sabancı Üniversitesi	1
Aberystwyth University	1	Texas A&M University	1
Arizona State University	1	Texas State University	1
Başkent Üniversitesi	1	The University of Arizona	1
Boston University	1	The University of Iowa	1
Concordia University	1	The University of Texas At Austin	1
Cornell University	1	The Wichita State University	1
Çankaya Üniversitesi	1	Tulane University	1
Ecole Polytechnique Federale De Lausanne	1	University of Manchester	1
Eidgenössische Technische Hochschule Zurich	1	University of Alberta	1
Eindhoven University of Technology	1	University of Cambridge	1
Erasmus University Rotterdam	1	University of Chicago	1
Gazi Üniversitesi	1	University of Houston	1
Georgia Institute of Technology	1	University of Massachusetts	1
Imperial College of Science	1	University of South Florida	1
Indiana Üniversitesi	1	University of Survey	1
İstanbul Teknik Üniversitesi	1	University of Technology Delft	1
Kara Harp Okulu	1	University of Toronto	1
Koç Üniversitesi	1	Wilhelms-Universität Zu Bonn	1
Korea University	1		
London University	1		
		TOPLAM	173
		YURT İÇİ	121 (%70)
		YURT DIŞI	52 (%30)

Tablo 20. Öğretim Üyelerinin Yaş ve Cinsiyete Göre Dağılımları

Yaş Aralıkları	Profesör			Doçent			Dr. Öğr. Üyesi			TOPLAM		
	K	E	T	K	E	T	K	E	T	K	E	T
30-34	-	-	-	1	-	1	2	2	4	3	2	5
35-39	-	1	1	4	5	9	27	9	36	31	15	46
40-44	4	-	4	4	5	8	18	12	30	26	16	42
45-49	2	3	5	2	4	6	4	14	18	8	21	29
50-54	5	3	8	1	2	3	1	4	5	7	9	16
55-59	8	5	13	1	-	1	1	1	2	10	6	16
60-64	3	1	4	-	1	1	1	1	2	4	3	7
65-69	2	3	5	-	-	-	-	-	-	2	3	5
70-74	1	1	2	-	-	-	-	-	-	1	1	2
75-79	1	2	3	-	-	-	-	1	1	1	3	4
Toplam	26	19	45	13	17	29	54	44	98	93	79	173

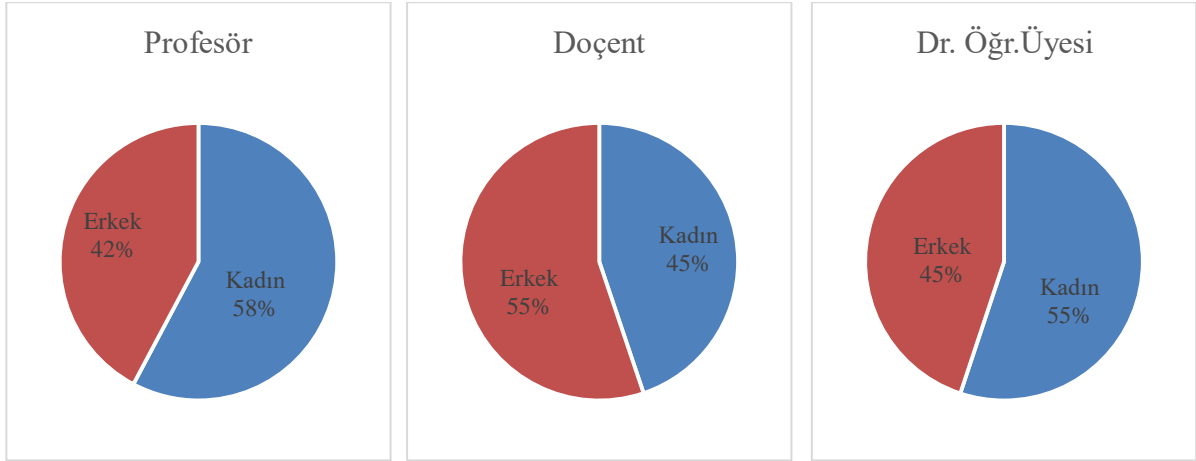
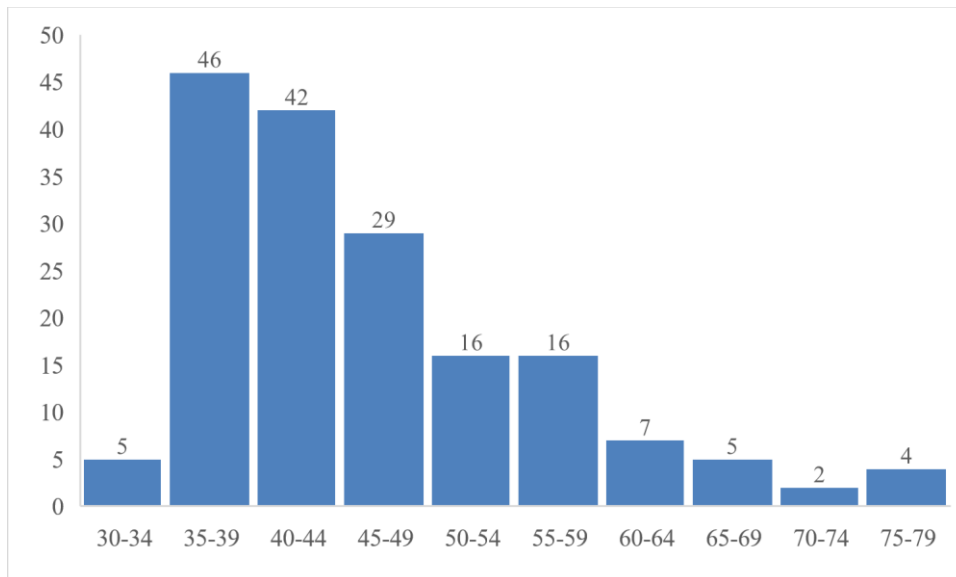
Şekil 8. Öğretim Üyelerinin Cinsiyete Göre Oranları

Şekil 9. Öğretim Üyelerinin Yaşlara Göre Dağılımı

Tablo 21. İdari Personelin Birimlere Göre Dağılımı

Organizasyon Yapısı	Kişi Sayısı
Araştırma Teknoloji ve İnovasyon Direktörlüğü (ATİD)	4
Bilgi Teknolojileri Birimi	9
Eğitim Faaliyetleri Planlama ve Destek Ofisi	2
Etkinlik Ofisi	2
Genel Sekreterlik	6
Girişimcilik Ofisi	1
İdari İşler Birimi	15
İngilizce Dil Okulu Müdürü	1
İnsan Kaynakları	3
Kariyer Merkezi	3
Kurumsal Gelişim Ofisi	3
Kurumsal İletişim Birimi	6
Kütüphane	6
Mali İşler Birimi	7
Öğrenci Gelişim ve Psikolojik Danışma Merkezi	3
Öğrenci İşleri	7
Öğretme – Öğrenme Merkezi (CTL)	3
Özel Kalem	1
Rektör Yardımcılığı/ İngilizce Dil Okulu/Fakülte/Enstitü Sekreterleri	10
Sağlık Birimi	2
Sosyal İnovasyon Merkezi (İstasyon TEDÜ)	3
Sosyal ve Kültürel İşler Birimi	2
Toplumsal Cinsiyet Çalışmaları Merkezi	1
Uluslararası Programlar Ofisi	3
Yazı İşleri Birimi	3
Yazılım Mühendisliği Oyun Geliştiricisi	1
TOPLAM (Üniversite Kadrosunda)	107
İktisadi İşletme	18
TEDUTECH.A.Ş. Uygulamalı Veri Bilimi Merkezi (CADS@TEDU) / TEDYUV	4
TOPLAM	129

Tablo 22. Akademik ve İdari Çalışan ile Öğrenci Oranları

Gösterge	Hesap	Değer
Öğretim Üyesi Başına Düşen İdari Çalışan	107 / 173	0,62
Öğretim Üyesi Başına Düşen Lisans Öğrenci Sayısı (İDO Öğrencisi Hariç)	4048 / 173	23,40
Öğretim Elemanı Başına Düşen İdari Çalışan	107 / 332	0,32
Öğretim Elemanı Başına Düşen Lisans Öğrenci Sayısı (Fakülteler + İDO)	5080 / 332	15,30
İdari Çalışan Başına Düşen Lisans Öğrenci Sayısı (Fakülteler + İDO)	5080 / 107	47,48



DİĞER GÖSTERGELER

Tablo 23. Üniversite Arazisi ve Bina Alanları

Gösterge	Değer
Toplam Arazi Alanı	24.179 m ²
Toplam Bina Kapalı Alanı	47.681,8 m ²
Derslik, Amfi Alanı	5612,98 m ² /84 derslik, 12 amfi
Laboratuvar, Atölye Alanı	5284,64 m ² /41 lab, 16 atölye
Ofis Alanları	5533,61 m ² /319
Kütüphane, Toplantı, Çalışma, Sohbet Odaları	3575,35 m ² /38
Ahmet Ersan Konferans Salonu	220 m ² /196 kişilik
Çok Amaçlı Salon	450 m ² /200 kişilik
Öğrenci Başına Düşen Toplam Arazi Alanı oranı	4,76
Öğrenci Başına Düşen Derslik, Amfi Alanı oranı	1,10
Öğrenci Başına Düşen Laboratuvar, Atölye alanı oranı	1,04
Öğrenci Başına Düşen Kütüphane, Toplantı, Çalışma, Sohbet Odaları Oranı	0,70

Tablo 24. Öğrenci Toplulukları

No	Topluluklar	No	Spor Takımları
1	Atatürkçü Düşünce Topluluğu	1	Atletizm Takımı
2	Bilim ve Teknoloji Topluluğu	2	Basketbol Takımı
3	Bilim-Kurgu ve Fantezi Topluluğu	3	Bilek Güreşi Takımı
4	Çocuklar İçin Fırsat Eşitliği Topluluğu	4	Buz Hokeyi Takımı
5	Dans ve Müzikal Topluluğu	5	Dans Takımı
6	Doğa Sporları Topluluğu	6	Dart Takımı
7	EduAction Topluluğu	7	Eskrim Takımı
8	Ekonomi Araştırma Birliği	8	E-Sport Takımı
9	Ekonomi ve Finans Topluluğu	9	Futbol Takımı
10	E-Sport Topluluğu	10	Hentbol Takımı
11	Eşli Danslar Topluluğu	11	Kayak Takımı
12	ExtremeTED Topluluğu	12	Okçuluk Takımı
13	Farkındalık Topluluğu	13	Oryantiring Takımı
14	Fotoğrafçılık Topluluğu	14	Ragbi Takımı
15	Gastronomi Topluluğu	15	Salon Futbolu Takımı
16	Girişimcilik ve İnovasyon Topluluğu	16	Satranç Takımı
17	Hayvan Dostları Topluluğu	17	Spor Tırmanışı Takımı
18	Kaizen Topluluğu	18	Su Topu Takımı
19	Kültür-Sanat Topluluğu	19	Tenis Takımı
20	Logos Topluluğu	20	Voleybol Takımı
21	Maths-Up Topluluğu	21	Yüzme Takımı
22	Medya Topluluğu	No	Bilim Proje Takımları
23	Mimarlık ve Tasarım Topluluğu	1	ALECTED Bilim Projesi Takımı
24	Müzik Topluluğu	2	TEDÜ Havacılık Bilim Projesi Takımı
25	Politika Platformu Topluluğu	No	Ulusal Öğrenci Birlikleri
26	Psikoloji Topluluğu	1	UNITED
27	Siber Güvenlik Topluluğu	2	İhtiyaç Haritası
28	Sinema Topluluğu	No	Uluslararası Öğrenci Birlikleri
29	Sürdürülebilir Çevre Topluluğu	1	Erasmus Student Network (ESN)
30	Tarih Topluluğu	2	Institute of Electrical and Electronics Engineers (IEEE)
31	Tiyatro Topluluğu	3	International Association for the Study of Traditional Environments (IASTE)
32	Uluslararası Öğrenciler Topluluğu	4	International Association of Civil Engineering Students (IACES)
33	UnlimiTED Topluluğu	5	Google Developers Students Club (GDSC)
34	Uzak Doğu Kültürü Topluluğu	6	Model United Nations (MUN)
35	Yapay Zeka ve Veri Bilimi Topluluğu	7	Sustainable Development Solutions Network (SDSN)

**Tablo 25. TEDÜ 2022-2023 Bütçe Ana Kalemleri (TL)**

Cari Giderler	486.940.000
Personel Giderleri	372.000.000
Araştırma Desteği	5.740.000
Eğitim Hizmet Giderleri	2.825.000
Sosyal Kültürel Etkinlik Giderleri	16.100.000
Yazılım Donanım Ekipman Giderleri	955.000
Seyahat Toplantı Konaklama Kütüphane Giderleri	8.145.000
Sözleşmeler Hizmet Alım Giderleri	61.220.000
Genel İşletme Giderleri	10.945.000
Reklam, Tanıtım, İlan Giderleri	9.010.000
Gelişim Alanlarına Yönelik Cari Giderler	8.945.000
Araştırma, Teknoloji ve İnovasyon	6.915.000
Öğrenme ve Öğretme Merkezi	2.030.000
Duran Varlık Yatırımları	11.515.000
Toplam Giderler	507.400.000